

Fișă stațiune
turistică de interes național
Municipiul Baia Mare



Beneficiar

UAT Municipiul Baia Mare

Consultant

AGORAPOLIS SRL



A.

Fișă stațiune turistică
de interes național
Municipiul Baia Mare

B.

Monografie turistică
Municipiul Baia Mare

C.

Strategie pentru dezvoltarea
și promovarea turismului în
Municipiul Baia Mare



FIȘA STAȚIUNII TURISTICE DE INTERES NAȚIONAL

Declar pe propria răspundere că îndeplinesc criteriile de atestare obligatorii și suplimentare mai sus prezentate.

Nr. crt.	Criterii obligatorii de atestare a stațiunii turistice	Criterii obligatorii	Sunt îndeplinite Da/Nu
Cadrul natural, factori naturali de cură și calitatea mediului			
1.	Amplasarea într-un cadru natural fără factori poluanți	x	Da.
2.	Existența studiilor și documentelor care atestă prezența și valoarea factorilor naturali de cură (ape minerale, nămol, lacuri terapeutice, saline, bioclimat etc.) din punct de vedere calitativ și cantitativ	x	Da.
3.	Constituirea perimetrelor de protecție ecologică, hidrogeologică și sanitară a factorilor naturali de cură, în conformitate cu legislația în vigoare, după caz	-	Nu.
Accesul și drumurile spre/în stațiune			
4.	Drum rutier modernizat și marcat cu semne de circulație	x	Da.
5.	Transport în comun între stațiunea turistică și gara sau autogara care o deservește	x	Da.
Utilități urban-edilitare			
6.	Asistență medicală permanentă și mijloc de transport pentru urgențe medicale	x	Da.
7.	Punct de prim ajutor și mijloc de transport pentru urgențe medicale	x	Da.
8.	Punct farmaceutic	x	Da.
9.	Amenajarea și iluminarea locurilor de promenadă	x	Da.
10.	Apă curentă	x	Da.
11.	Canalizare	x	Da.
12.	Energie electrică	x	Da.
Structuri de primire turistice și de agrement			
13.	Număr minim de locuri în structuri de primire turistice clasificate, din care minimum 30% clasificate la categoriile 3-5 stele /flori, cu excepția campingurilor	500	Da / 652 locuri în total / 568 locuri 3-5 stele/flori
14.	Localitățile sau părțile de localități de pe litoral trebuie să dispună de plajă amenajată, posturi de salvare acvatică - salvamar și posturi de prim ajutor.	-	Nu este cazul.
15.	Localitățile montane trebuie să dispună de servicii de salvare montană - salvamont	x	Da.
16.	Amenajări și dotări pentru relaxare în aer liber și plimbări (drumuri pietonale, locuri de promenadă)	x	Da.
17.	Terenuri de joacă pentru copii	x	Da.
Informare și promovare turistică			
18.	Semnalizarea obiectivelor turistice cu indicatoare de orientare și informare, tipărite pe suport electronic sau web site	x	Da.

19.	Realizarea de materiale de promovare a stațiunii turistice și a zonei	x	Da.
Nr. crt.	Criterii suplimentare de atestare a stațiunii turistice	Punctaj acordat	Punctaj îndeplinit
1.	Trenurile cu regim de rezervare a locurilor, inclusiv vagoanele de dormit, trebuie să oprească în gara care deservește stațiunea turistică.	10	Da.
2.	Autobuze de linie care deserveșc zilnic autogara	10	Da.
3.	Spații comerciale și pentru activități de prestări de servicii: bancă, schimb valutar, agenție de turism	10	Da.
4.	Săli de spectacole și de conferințe cu o capacitate totală egală cu minimum 40% din numărul locurilor existente în stațiune	30	Da.
5.	Asistență medicală balneară, după caz, acreditată conform normelor legale în vigoare	20	Nu.
6.	Dotări tehnice pentru exploatarea, protecția și utilizarea resurselor minerale terapeutice	20	Nu.
7.	Amenajări și dotări pentru servicii de revigorare în spații construite, săli pentru întreținere (fitness)	10	Da.
8.	Parc amenajat	5 puncte pentru fiecare, maximum 30 de puncte	Da. / 15
9.	Trasee turistice montane omologate, marcate și afișate, dacă este cazul	5 puncte pentru fiecare, maximum 30 de puncte	Da. / 30
10.	Bază pentru valorificarea resurselor naturale terapeutice, dacă este cazul	30	Da.
11.	Amenajări și dotări pentru pentru practicarea sporturilor (agrement nautic, tenis, fotbal etc.)	15	Da.
12.	Localitățile sau părțile de localități care dispun de condiții pentru practicarea schiului trebuie să aibă amenajate cel puțin o pârtie de schi omologată și mijloacele de transport pe cablu corespunzătoare.	10 puncte pentru fiecare, maximum 50 de puncte	Nu este cazul.
13.	Organizarea de evenimente turistice, culturale, sportive, cu caracter de repetabilitate pe bază de calendar	10 puncte pentru fiecare, maximum 30 de puncte	Da. / 30
14.	Centre de informare și promovare turistică, cu personal permanent care să deservească exclusiv centrul	30	Da.
15.	Asigurarea legăturii permanente on-line dintre structurile de primire turistice cu funcțiuni de cazare și centrul de informare și promovare turistică	20	Da.
16.	Canalizare centralizată	50	Da.
17.	Total	Sunt necesare minimum 135 de puncte.	290

Primar,
Cherecheș Cătălin
(numele și prenumele)
Semnătura

.....

Data

.....

Criteria de atestare a stațiunii turistice

CADRUL NATURAL, FACTORI NATURALI DE CURĂ ȘI CALITATEA MEDIULUI

1. Amplasarea într-un cadru natural fără factori poluanți

Stațiunea turistică de interes național Baia Mare este formată din Centrul Istoric al municipiului și zonele naturale protejate aferente, existente pe suprafața UAT Baia Mare, respectiv: Arboretele de castan comestibil de la Baia Mare (sit Natura 2000), Arboretele de castan comestibil de la Baia Mare (Rezervație naturală), Coloanele de la Limpedeș (monument al naturii), Munții Gutâi (sit Natura 2000), Rezervația fosiliferă Chiuzbaia (monument al naturii).

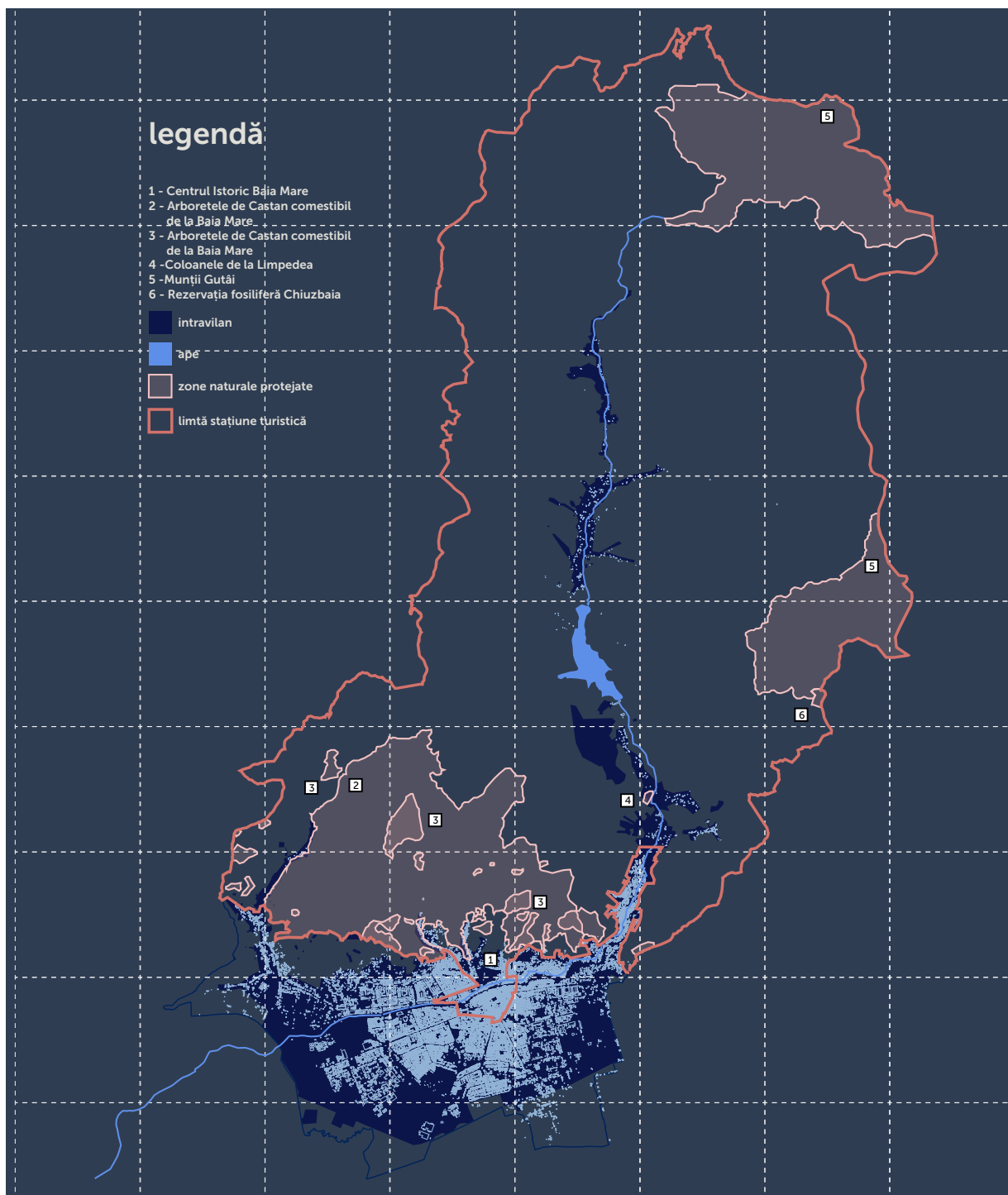

Imagine 1. Delimitarea Stațiunii Turistice Baia Mare.sursă: eunis.eea.europa.eu. prelucrare: autori

Odată cu închiderea poluatorilor importanți (S.C. Cuprom S.A. și S.C. Romplumb S.A.) calitatea aerului în Municipiul Baia Mare s-a îmbunătățit semnificativ. Conform datelor furnizate în Raportul de Mediu 2019 realizat de Agenția pentru Protecția Mediului Maramureș, stațiile automate **nu au înregistrat concentrații medii anuale de SO₂, NO₂, CO, O₃, PM, Pb, Cd ce depășesc valorile limită**, conform legii nr. 104/15 iunie 2011. Totodată, în perioada 2010-2019, în ceea ce privește concentrațiile medii anuale, s-au înregistrat scăderi pentru următoarele substanțe monitorizate: SO₂, PM₁₀ (scăderi mici), Pb (scăderi semnificative), Cd.

Sistemul de monitorizare a calității aerului în Municipiul Baia Mare cuprinde:

- Stația MM1 (trafic) – B-dul București 28, Baia Mare;
- Stația MM2 (fond urban) - B-dul Unirii 9-11 Baia Mare;
- Stația MM3 (fond suburban) – Firiza 65, Firiza;
- Stația MM4 (industrial) – Str. Colonia Topitorilor, Baia Mare;
- Stația MM5 (industrial) – Str. Lunci 22, Baia Mare.

2. Existența studiilor și documentelor care atestă prezența și valoarea factorilor naturali de cură (ape minerale, nămol, lacuri terapeutice, saline, bioclimat etc.) din punct de vedere calitativ și cantitativ

Conform studiului de factori naturali de cură și bioclimat, integrat în Monografia turistică a orașului, în Depresiunea Baia Mare, și cu precădere în zona Municipiului Baia Mare, de-a lungul timpului au fost identificate, explorate și exploatate surse hidrominerale. Aceste surse, tributare râurilor Someș și Lăpuș, sunt caracterizate ca fiind bicarbonatate, clorosodice, feruginoase, uneori sulfatate, sulfuroase și termale. Conform istoricului zonei, literaturii de specialitate și datelor existente în prezent pe teren, sursele hidrominerale cunoscute în zona Municipiului Baia Mare și vecinătăți sunt:

- (1) Apa Sărată-Tăuții Măgherauș,
- (2) Usturoi-Baia Mare,
- (3) Valea Borcutului - Baia Mare,
- (4) Chiuzbaia,
- (5) Baia Sprie,
- (6) Firiza-Baraj,
- (7) Creanga Pustie,
- (8) Dănești,
- (9) Cărbunari,
- (10) Cicârlău,
- (11) Seini,
- (12) Șomcuta Mare,
- (13) Remeți pe Someș.

Mai multe informații cu privire la starea actuală, locația și caracteristicile fizico-chimice ale factorilor naturali de cură pot fi găsite în Monografia Municipiului Baia Mare, subcapitolul A10 Resurse turistice - Factori naturali de cură.

3. Constituirea perimetrelor de protecție ecologică, hidrogeologică și sanitară a factorilor naturali de cură, în conformitate cu legislația în vigoare, după caz

Nu este cazul.

ACCESUL ȘI DRUMURILE SPRE/ÎN STAȚIUNE

4. Drum rutier modernizat și marcat cu semne de circulație

Accesibilitatea la nivel național și regional a Municipiului Baia Mare este una moderată, având în vedere relativa izolare față de coridoarele de transport rutier TEN-T (88 km până la punctul de conexiune Zalău, 60 km până la punctul de conexiune Satu Mare). Distanța-timp ca indicator al accesibilității rutiere față de capitală (via Cluj, E58) este de aproximativ 7-9 ore (pentru a parcurge 595km), sugerând o accesibilitate slabă. Conectivitatea rutieră cu municipiile reședință de județ ale Regiunii Nord-Vest (Satu Mare, Zalău, Bistrița, Cluj-Napoca, Oradea) demonstrează, de asemenea, un nivel moderat al accesibilității, cu distanțe-timp medii, care atenuează relațiile de polarizare și inter-schimb. Cât despre accesibilitatea în context european, apropierea geografică de capitala Ungariei, Budapesta, face ca timpii de călătorie spre această destinație să fie de 2 ori mai mici decât cei către București (rutier via Satu Mare pe DN1C, DN19 și autostrada M3-Ungaria). Cei 385 km pot fi parcurși în aproximativ 4 ore și 30 minute.

Prin Master Planul General de Transport se propune realizarea Drumului Expres Turda-Halmeu între anii 2028 și 2032, via Cluj- Napoca, Gherla, Dej, Baia Mare și Livada (cu o ramificație către Satu Mare). Conform CNADR, proiectul de Drum Expres Petea- Satu Mare-Baia Mare va prelua o parte din traficul care se desfășoară pe rețeaua de drumuri existente, determinând scăderea timpului de parcurgere a distanțelor și asigurând condiții sporite de siguranță și confort în trafic.

Pentru conectarea municipiului de capitală printr-o rețea de mare viteză, este necesară și realizarea Drumului Expres Baia Mare - Jibou, care va asigura racordul cu viitoarea Autostradă Transilvania. Acordul de parteneriat între CJ Maramureș și CJ Sălaj a fost semnat în luna noiembrie 2020 și implică realizarea unui tronson de cca. 42 km, ce va fi integrat în viitoarea autostradă.

Totodată, în luna noiembrie 2020 a fost semnat un Acord de Asociere semnat între Municipiul Baia Mare și Consiliul Județean Maramureș în vederea realizării în comun a obiectivului de investiții *Varianta de ocolire Baia Mare*. Acesta presupune realizarea unei centuri metropolitane care va lega Tăuții-Măgherauș pe traseul Bușag, până la ieșirea din Baia Sprie spre Gutin (31 de km). Se va asigura, astfel, conectivitatea cu toate drumurile naționale și județene din zona adiacentă municipiului Baia Mare, fapt care va contribui la dezvoltarea regională a zonei.

Realizarea proiectelor descrise mai sus și cuprinse în diferitele documentele programatice ale autorităților locale sau centrale, este de o importanță deosebit de mare pentru creșterea accesibilității către și dinspre municipiul Baia Mare.

La nivel local, informațiile din Lista alfabetică a străzilor din Municipiul Baia Mare surprind un număr de 380 artere de circulație ce însumează 304 km. Dintre acestea, conform datelor INS, km de străzi modernizate însumează 88,5% din totalul arterelor de circulație (269km).

5. Transport în comun între stațiunea turistică și gara sau autogara care o deservește

În zona Gării, au stație 8 dintre cele 12 linii de transport public. Aceasta este deservită de liniile 1, 4, 8, 9, 31, 40, 50, 54. Dintre acestea, Linia 9 este linia turistică a orașului și face legătura între gară și atracțiile turistice din Orașul Vechi și cartierul Traian: Muzeul de Mineralogie și Planetariul, Turnul Măcelarilor, Turnul Ștefan, Muzeul de Artă și Piața Libertății, Muzeul Etnografic, Muzeul Satului, Muzeul de Istorie, Colonia Pictorilor.

UTILITĂȚI URBAN-EDILITARE

6. Asistență medicală permanentă și mijloc de transport pentru urgențe medicale

Conform datelor furnizate de Institutul Național de Statistică, în anul 2019, infrastructura sanitară publică și privată a fost compusă din: 7 spitale, 3 ambulatorii de specialitate, 4 ambulatorii integrate spitalelor, 1 dispensar medical, 5 centre medicale de specialitate (cu și fără paturi de spital), 99 cabinete medicale, 176 cabinete medicale de specialitate, 214 cabinete stomatologice, 77 farmacii și 119 alte tipuri de unități medicale.

La nivelul orașului funcționează, în regim public, 3 din cele 8 spitale publice existente în Județul Maramureș: Spitalul Județean de Urgență "Dr. Constantin Opreș", Spitalul de Pneumoftiziologie "Dr. Nicolae Rușdea", Spitalul de Boli Infecțioase și Psihiatrie, la care se adaugă Serviciul de Ambulanță Județean și Centrul de Transfuzie Sanguină Maramureș. Alături de acestea au fost înființate 8 unități medicale private : Euromedica Hospital - Baia Mare, Che Cosmedica Baia Mare, SC Fortis Diagnosis, SC Clinica Someșan SA, SC Oncopremium SRL Baia Mare, Policlinica Sf. Maria, SC Nefromed Dialissys Centers SRL Baia Mare și SC Avitum SRL, completând opțiunile pentru serviciile medicale din municipiu.

Unitățile medicale de tip spital nu se află efectiv în interiorul teritoriului stațiunii turistice (nu tot Municipiul este propus spre atestare ca stațiune). Cu toate acestea, Spitalul Județean de Urgență "Dr. Constantin Opreș" (dotat cu UPU și serviciu SMURD) se află la mai puțin de 4 min/ 1,5 km față de limita stațiunii (strada Culturii), în timp ce Spitalul de Pneumoftiziologie "Dr. Nicolae Rușdea" se află la 1,5 km față de limita delimitată de strada Victoriei.

În ceea ce privește personalul medical, în anul 2019, în Municipiul Baia Mare s-au înregistrat 516 de medici, 195 de stomatologi, 237 de farmaciști, cărora li s-a adăugat un număr de 2284 persoane de fac parte din personalul sanitar mediu. Accesul populației la asistența medicală este dat, printre altele, și de raportul dintre personalul medical existent și populația unui oraș/județ/regiune. Astfel, conform datelor preluate de la Institutul Național de Statistică, Municipiul Baia Mare se află peste media înregistrată la nivel regional.

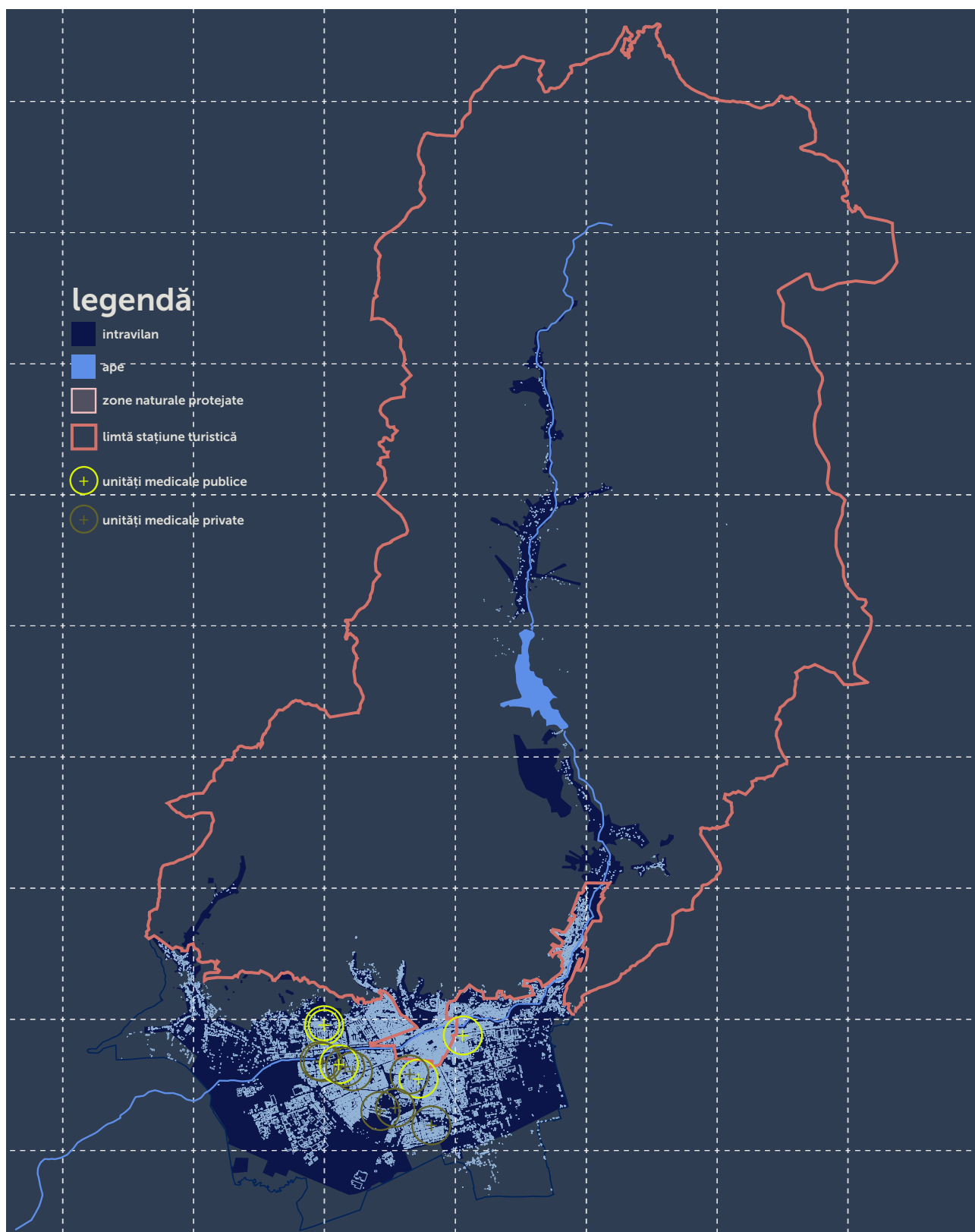

Imagine 2. Distribuția unităților medicale de tip spital la nivelul Municipiului Baia Mare. prelucrare: autori

7. Punct de prim ajutor și mijloc de transport pentru urgențe medicale

Spitalului Județean de Urgență "Dr. Constantin Opreș" Baia Mare este dotat cu o unitate de Primire Urgente (UPU). Totodată, prin înființarea Serviciului SMURD - Serviciul Mobil de Urgență, Reanimare și Descarcerare, medicii și asistenții din Unitatea de Primire Urgente, prin intermediul Ambulanței de Terapie Intensivă, asigură și asistența medicală de urgență în pre-spital, la

pacienții aflați în stare critică. Volumul de muncă desfășurat în UPU-SMURD Baia Mare în anul 2019 s-a tradus prin 83000 de consultații și intervenții în spital, în timp ce în primele 11 luni ale anului 2020 au cumulat un număr de 54170 prezentări.

8. Punct farmaceutic

În anul 2019, Municipiul Baia Mare dispune de 77 farmacii și 1 punct farmaceutic, conform datelor preluate de la INS. Dintre acestea, 4 farmacii activează în cadrul Stațiunii Turistice Baia Mare, conform *Imagine. 3*.



Imagine 3. Punctele farmaceutice existente pe raza Stațiunii Turistice Baia Mare. prelucrare: autori

9. Amenajarea și iluminarea locurilor de promenadă

Principalele zone de promenadă sunt reprezentate de ansamblul de spații publice (piețe, scuaruri, străzi pietonale) întâlnite cu precădere în nucleul istoric al orașului, cărora li se adaugă parcurile și grădinile municipale. Spațiile de promenadă reprezentative la nivelul stațiunii turistice sunt detaliate în Monografia turistică a Municipiului Baia Mare, subcapitolul A10 - Resurse turistice. Dintre acestea, amintim: (1) Piața Libertății, (2) Piața Cetății, (3) Piața Păcii, (4) Piața

Revoluției, (5) Piața Izvoarele, (6) Scurul Universității, (7) Parcul Municipal Regina Maria, (8) Parcul Dacia, (9) Câmpul Tineretului. Aceșta li se adaugă , (10) Parc Complex Mara, (11) Parcul Public Central, situate în afara zonei turistice detaliate la punctul 1.

Sistemul de iluminat public, pe lângă funcțiunea primară de a asigura vizibilitatea, poate reprezenta și un amplificator al imaginii urbane, prin rețeaua de iluminat ambiental, punând în valoare repere, monumente arhitecturale, spații de promenadă, trasee turistice etc. Astfel, toate parcurile din Municipiul Baia Mare cuprind sisteme de iluminat public de-a lungul aleilor de promenadă. Totodată, obiectivele turistice din zona centrală beneficiază de un iluminat ornamental. De exemplu, în urma reabilitării, Turnul Ștefan din Piața Cetății, este pus în valoare printr-un iluminat ornamental direcționat atât pe elementele de arhitectură, cât și pe zonele verzi și traseele pietonale adiacente.

10. Apă curentă

Conform datelor preluate de la INSSE și SC VITAL SA, rețeaua de alimentare cu apă a municipiului Baia Mare raportată la 10000 locuitori (28,43 km/10000 locuitori) se situează sub media județeană (49,75 km/10000 locuitori) și sub cea regională (48,11 km/10000 locuitori - Regiunea Nord-Vest). Respectiva rețea măsura la sfârșitul anului 2019 o lungime totală de 416,49km, deservind 98,25% din populația totală înregistrată.

11. Canalizare

Conform datelor preluate de la SC VITAL SA, rețeaua de canalizare a municipiului Baia Mare măsura, la sfârșitul anului 2019, o lungime de 345,83 km. Arealul acoperit de rețeaua de canalizare deservește aproximativ 95,20% din totalul populației baimărene, iar apele colectate sunt direcționate către stația de epurare situată la vest de oraș, pe malul stâng al râului Săsar.

12. Energie electrică

Rețelele de alimentare cu energie electrică acoperă întreg orașul, însă sunt necesare anumite intervenții de înlocuire a posturilor trafo în zonele care au cunoscut o creștere a fondului de locuințe. Având în vedere încetarea unor activități industriale mari consumatoare de energie electrică (Romplumb, Cuprom), nu se mai pune problema unui deficit de putere în rețea.

STRUCTURI DE PRIMIRE TURISTICE ȘI DE AGREMENT

13. Număr minim de locuri în structuri de primire turistice clasificate, din care minimum 30% clasificate la categoriile 3-5 stele /flori, cu excepția campingurilor

În anul 2021, există un număr de 62 structuri de cazare clasificate pe teritoriul Municipiului Baia Mare, conform datelor preluate din cadrul Ministerului Economiei, Energiei și Mediului de Afaceri, având o capacitate de cazare de 2299 locuri. **Dintre acestea 23 activează în raza Stațiunii Turistice Baia Mare, cumulând un număr total de 652 locuri de cazare.** Datele furnizate arată că peste 60% din capacitatea de cazare a destinației este concentrată în cele 5 hoteluri existente la nivelul stațiunii, urmată de pensiunile turistice (14 unități). Raportându-ne la categoria de confort, peste 85% din totalul locurilor de cazare aparțin unităților de cazare încadrate la 3 și 4 stele/flori (318 locuri - 3 stele, 250 locuri - 4 stele). Nu există structuri de cazare de 5 stele.

Tabel 1. Tipuri de structuri de cazare existente la nivelul Stațiunii Turistice Baia Mare

Tip structură cazare (pe raza stațiunii turistice Baia Mare)	1 stea	2 stele	3 stele	4 stele	5 stele	Total	pondere structuri
APARTAMENTE DE ÎNCHIRIAT	-	-	2	-	-	2	8,70 %
CAMERE DE ÎNCHIRIAT	-	1	1	-	-	2	8,70 %
PENSIUNE TURISTICĂ	-	2	9	3	-	14	60,87 %
HOTEL	-	1	2	2	-	5	21,74 %
Total general	-	-	14	5	-	23	100%

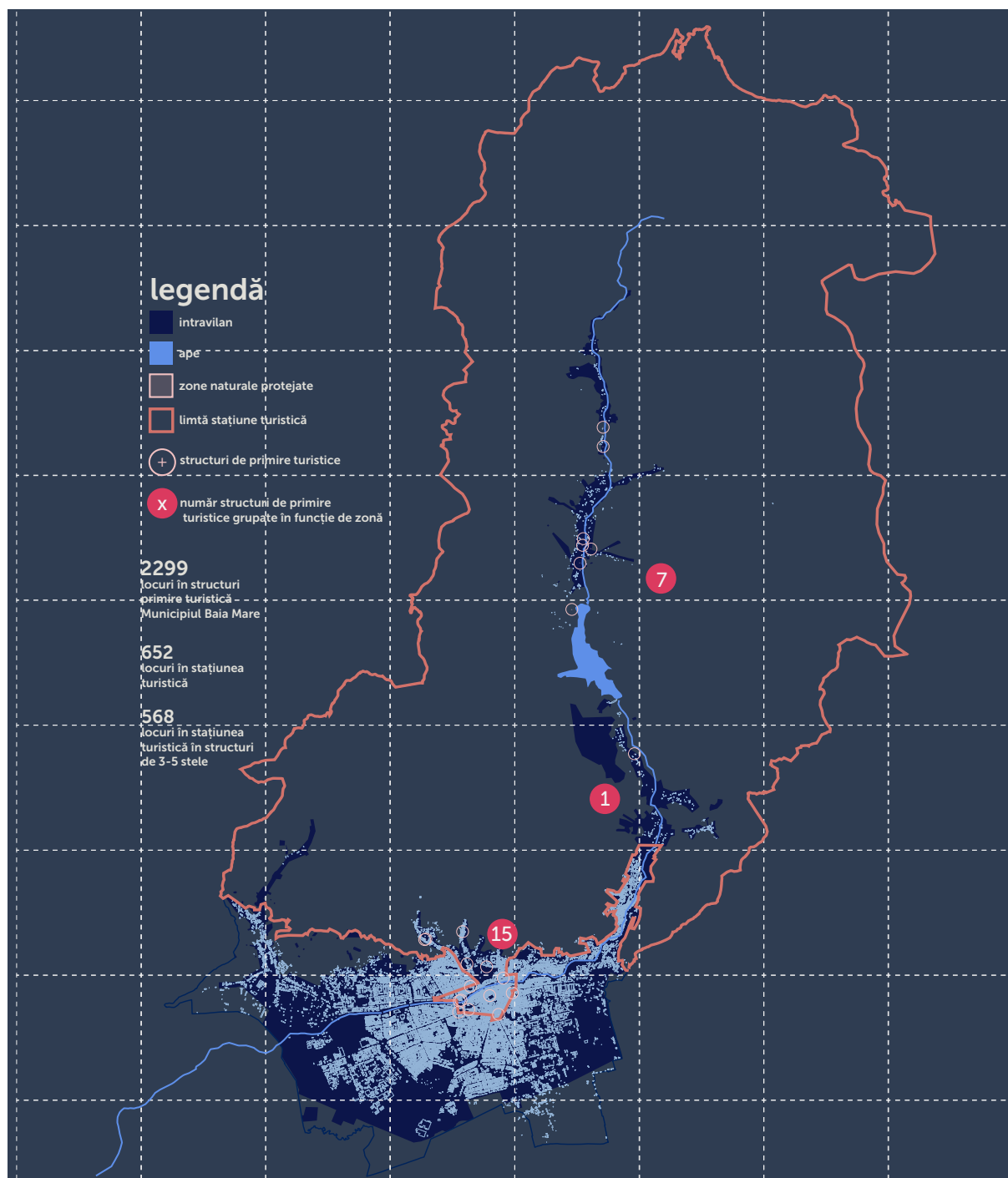

Imagine 4. Unități de cazare existente pe raza Stațiunii Turistice Baia Mare. sursă: Ministerul Economiei, Energiei și Mediului de Afaceri. prelucrare: autori



Imagine 5. Unități de cazare existente pe raza Stațiunii Turistice Baia Mare - Zona Centrul Istoric. sursă: Ministerul Economiei, Energiei și Mediului de Afaceri. prelucrare: autori

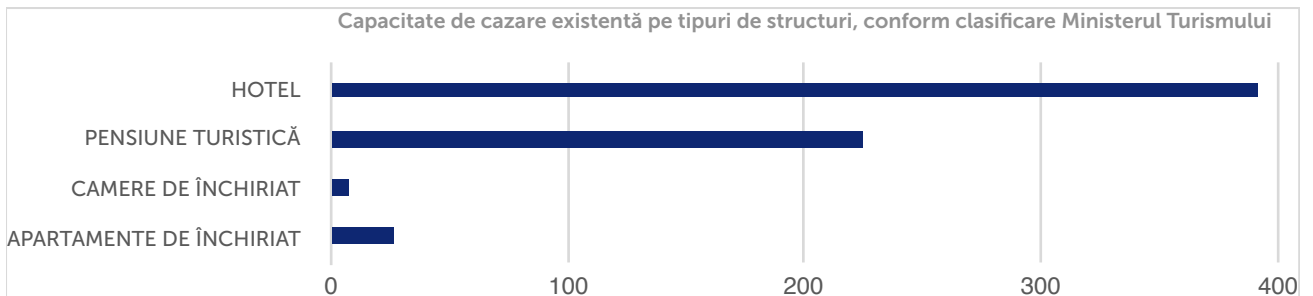

Tabel 2. Situația structurilor de cazare încadrate la 3, respectiv 4 stele

Unități de cazare încadrate la 3 stele			Unități de cazare încadrate la 4 stele		
Tip structură cazare	Număr structuri	Număr locuri	Tip structură cazare	Număr structuri	Număr locuri
APARTAMENTE DE ÎNCHIRIAT	2	8	APARTAMENTE DE ÎNCHIRIAT	-	-
CAMERE DE ÎNCHIRIAT	1	27	CAMERE DE ÎNCHIRIAT	-	-
PENSIUNE TURISTICĂ	9	148	PENSIUNE TURISTICĂ	3	59
HOTEL	2	135	HOTEL	2	191
Total unități încadrate la 3 stele	14	318	Total unități încadrate la 4 stele	5	250
Pondere din total unități de cazare stațiunea Baia Mare	60,87 %	48,77 %	Pondere din total unități de cazare stațiunea Baia Mare	21,74 %	38,34 %

Conform datelor preluate de la Ministerul Economiei, Energiei și Mediului de Afaceri, la nivelul anului 2021, numărul total de unități de alimentație publică clasificate în Municipiul Baia Mare se ridică la 63 de structuri. Dintre acestea, în stațiunea Baia Mare activează un număr de 23 structuri, cele mai multe locuri disponibile fiind disponibile în cadrul restaurantelor clasice (692 locuri). Raportându-ne la gradul de confort al structurilor de alimentație publică, mai mult de jumătate dintre acestea sunt unități de 3 stele/flori (cca. 60% din totalul unităților înregistrate). În ceea ce privește numărul de locuri disponibile, aproximativ 83% dintre acestea se găsesc în cadrul unităților de 3, respectiv 1,5% în cadrul celor de 4 stele/flori.

Tabel 3. Clasificare structuri de primire turistice cu funcțiuni de alimentație publică

Unități încadrate la 3 stele			Unități încadrate la 4 stele		
Tip structură	Număr structuri	Număr locuri	Tip structură	Număr structuri	Număr locuri
RESTAURANT CLASIC	3	642	RESTAURANT CLASIC	-	-
RESTAURANT - PENSIUNE	4	350	RESTAURANT - PENSIUNE	-	-
RESTAURANT AUTOSERVIRE	1	70	RESTAURANT AUTOSERVIRE	-	-
BAR DE ZI	6	174	BAR DE ZI	1	25
CRAMA	2	64	CRAMA	-	-
PIZZERIE	1	80	PIZZERIE	-	-
Total unități încadrate la 3 stele	14	1380	Total unități încadrate la 4 stele	1	25
Pondere din total unități de cazare stațiunea Baia Mare	60,87 %	82,78 %	Pondere din total unități de cazare stațiunea Baia Mare	4,35 %	1,50 %

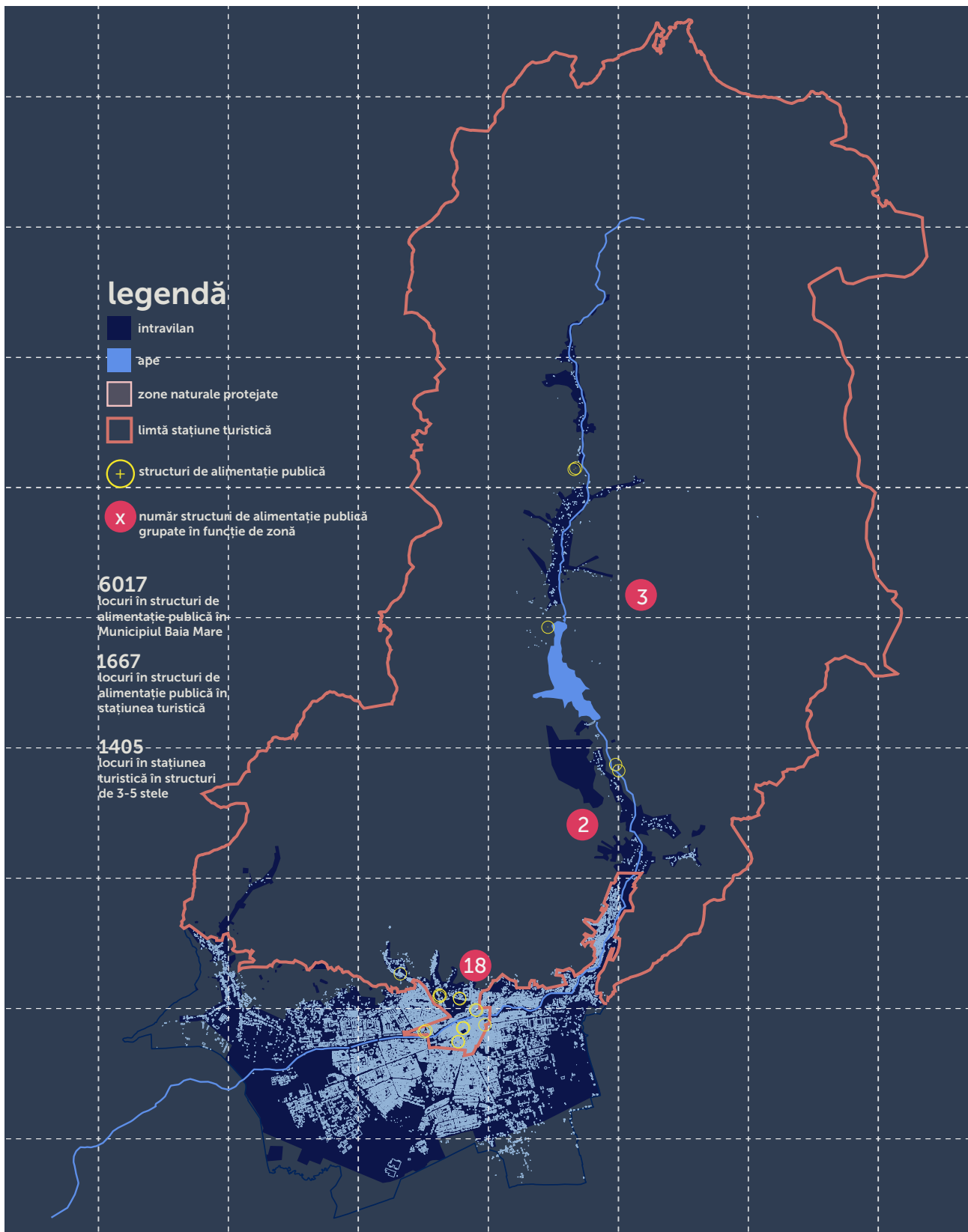

Imagine 6. Structuri de alimentație publică existente pe raza Stațiunii Turistice Baia Mare. sursă: Ministerul Economiei, Energiei și Mediului de Afaceri. prelucrare: autori



Imagine 7. Structuri de alimentație publică existente pe raza Stațiunii Turistice Baia Mare - Zona Centrul Istoric.
sursă: Ministerul Economiei, Energiei și Mediului de Afaceri. prelucrare: autori

14. Localitățile sau părțile de localități de pe litoral trebuie să dispună de plajă amenajată, posturi de salvare acvatică - salvamar și posturi de prim ajutor.

Nu este cazul.

15. Localitățile montane trebuie să dispună de servicii de salvare montană - salvamont

La nivelul municipiului acționează Asociația Salvatorilor Montani Baia Mare.

16. Amenajări și dotări pentru relaxare în aer liber și plimbări (drumuri pietonale, locuri de promenadă)

Municipiul Baia Mare dispune de un ansamblu de spații urbane pietonale (cu precădere concentrate în nucleul istoric al orașului), dintre care: Piața Libertății, Piața Cetății și Piața

Revoluției sunt cele mai reprezentative. Aceste spații sunt detaliate în cadrul Monografiei Turistice Baia Mare, subcapitolul A10 - Resurse turistice.

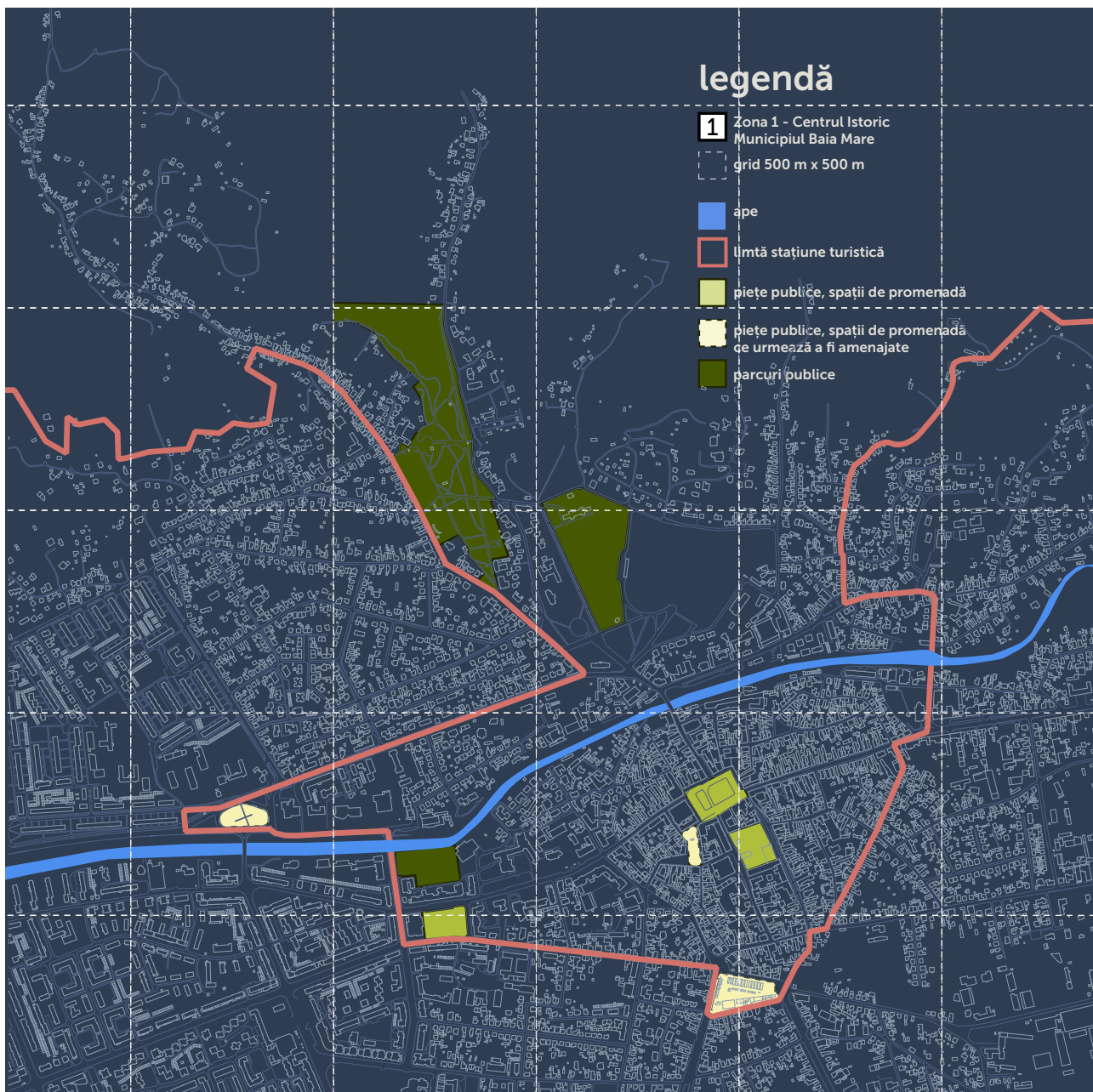

Imagine 8. Amenajări și dotări pentru relaxare în aer liber existente la nivelul Stațiunii Turistice Baia Mare.
prelucrare: autori

17. Terenuri de joacă pentru copii

Municipiul Baia Mare dispune de un număr de 48 de locuri de joacă, situate în proximitatea zonelor de locuit. Acestora li se adaugă 9 locuri de joacă aflate în administrarea SPAU (aferele parcurilor). Pe raza stațiunii turistice Baia Mare se află 2 dintre cele 57 de locuri de joacă aflate în administrarea SPAU, respectiv: (1) Loc de joacă strada Nuferilor (cu o suprafață de 595 mp) și (2) Loc de joacă strada Minerilor (cu o suprafață de 360 mp).

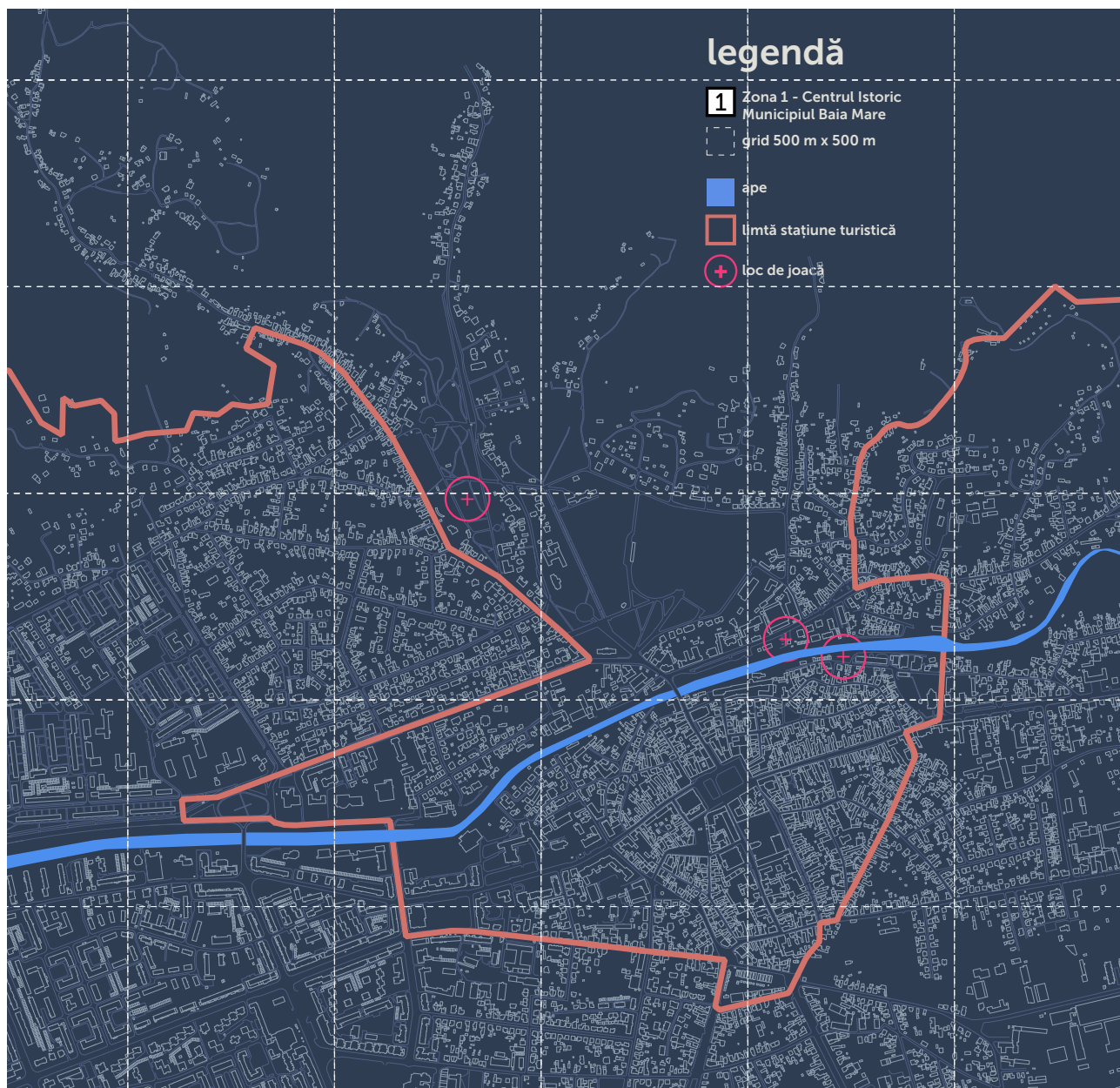

Imagine 9. Distribuția locurilor de joacă existente existente la nivelul Stațiunii Turistice Baia Mare. prelucrare: autori

INFORMARE ȘI PROMOVARE TURISTICĂ

18. Semnalizarea obiectivelor turistice cu indicatoare de orientare și informare, tipărite pe suport electronic sau web site

Conform Compartimentului Turism din cadrul Direcției Relații Internaționale, Parteneriate Civice și Comunicare - Primăria Municipiului Baia Mare, obiectivele turistice sunt semnalizate cu indicatoare de orientare și informare (atât în mediul online, cât și offline), inclusiv în limbi de circulație internațională. Totodată, majoritatea obiectivelor culturale ale Municipiului își fac cunoscută prezența în mediul online prin diverse website-uri, blog-uri, conturi de social media etc.



Imagine 10 Marcaje la nivelul Stațiunii Turistice Baia Mare. sursă și prelucrare: autori

19. Realizarea de materiale de promovare a stațiunii turistice și a zonei

Printre atribuțiile Compartimentului Turism din cadrul Direcției Relații Internaționale, Parteneriate Civice și Comunicare - Primăria Municipiului Baia Mare se numără și realizarea și distribuirea hărții turistice a municipiului, precum și informarea turiștilor cu privire la principalele obiective prezente în oraș și în județul Maramureș. Totodată, în raportul de activitate al compartimentului din perioada 2018-2019 se numără:

- administrarea obiectivelor turistice: Turnul Sfântul Ștefan, Piața Cetății și a punctului de informare turistică
- ghidaj pentru obiectivul Turnul Sfântul Ștefan
- participarea la diverse evenimente/manifestări culturale organizate în Municipiul Baia Mare: Sărbătoarea Castanelor, Noaptea Muzeelor, Hramul Bisericii Sfântul Ștefan etc.

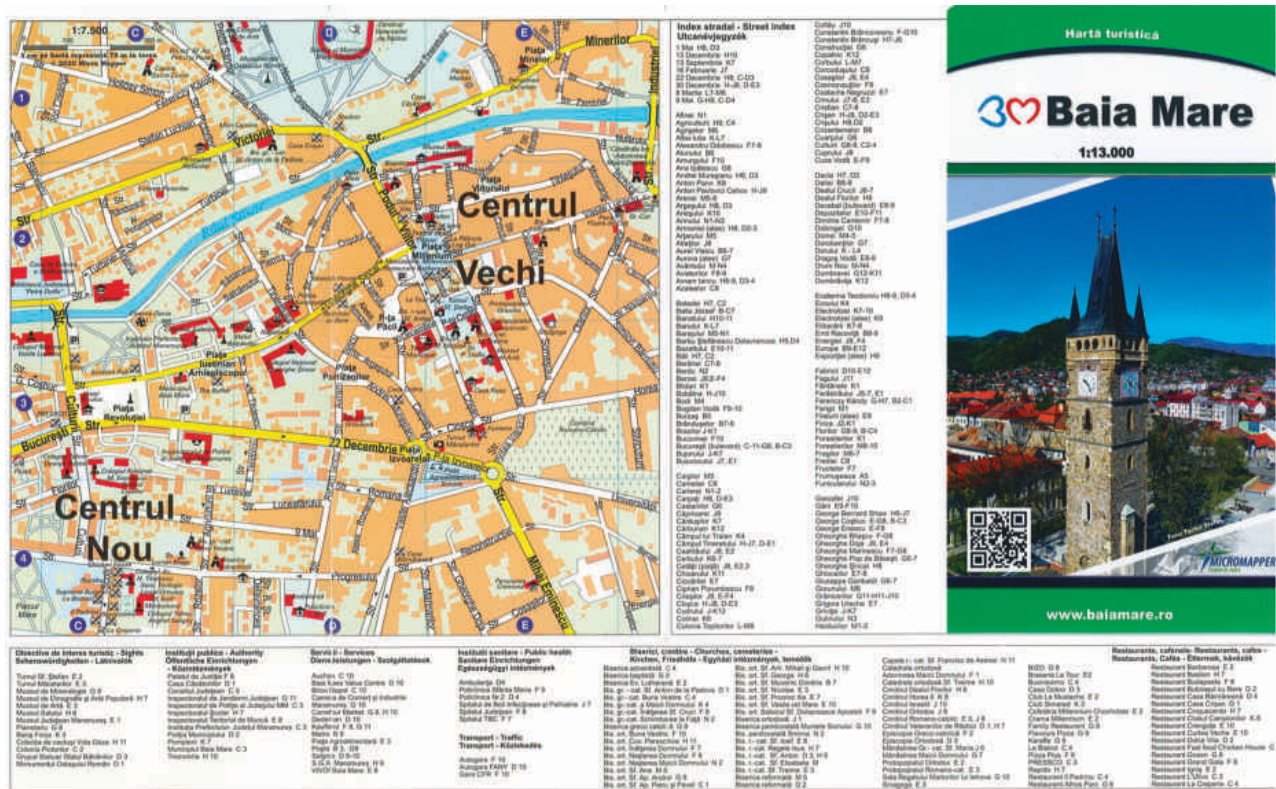

Imagine 11. Extras Hartă turistică Baia Mare. sursă: UAT Baia Mare

CRITERII SUPLIMENTARE DE ATESTARE A STAȚIUNII TURISTICE

1. Trenurile cu regim de rezervare a locurilor, inclusiv vagoanele de dormit, trebuie să oprească în gara care deservește stațiunea turistică

Prin Stația CF Baia Mare trec zilnic circa 36 de trenuri. Dintre acestea, 2 curse sunt internaționale (INT 6827 pe ruta Baia Mare - Nyirabranj și INT 6826 pe ruta Nyirabranj - Baia Mare), 14 curse inter-regionale (cu destinațiile Timișoara Nord, București Nord, Satu Mare, Cluj Napoca, Mangalia și retur) și 20 de curse regionale (cu destinațiile Jibou, Satu Mare și retur). În ceea ce privește facilitățile oferite de operatorul CFR, numai 6 din cele 36 de trenuri ce tranzitează stația CF Baia Mare cuprind vagoane de dormit (WLA) și cușetă (AcBc), în total înregistrându-se un număr de 6 vagoane de dormit și 10 vagoane cușetă.

2. Autobuze de linie care deserveșc zilnic autogara

Conform datelor furnizate de URBIS S.A. atât gara, cât și autogara Baia Mare sunt deservite de liniile 1, 4, 8, 9, 18, 31, 40, 50, 54.

3. Spații comerciale și pentru activități de prestări de servicii: bancă, schimb valutar, agenție de turism

Conform datelor furnizate de Primăria Municipiului Baia Mare, în anul 2019 au fost înregistrate 83 de autorizații de funcționare pentru activități din sfera serviciilor, identificate prin codurile CAEN: 7911 - activități ale agențiilor turistice, 7912 - activități ale tur-operatorilor, 6612 - activități de intermediere a tranzacțiilor financiare, 6419 - alte activități de intermediari monetare, 7990 - alte servicii de rezervare și asistență turistică. Dintre acestea, 36,47% fac parte din categoria 64 - Intermedieri financiare, cu excepția activităților de asigurări și ale fondurilor de pensii, 50,59% din categoria 66 - Activități auxiliare pentru intermediari financiare, activități de asigurare și fonduri de pensii și 25,88% din categoria 79 - Activități ale agențiilor turistice și a tur-operatorilor; alte servicii de rezervare și asistență turistică.

Dintre aceste în raza Stațiunii Turistice Baia Mare, activează 2 bănci, 6 case de schimb valutar și 3 agenții de turism.



Imagine 12. Distribuția agențiilor de turism, a serviciilor bancare și a unităților comerciale existente la nivelul Stațiunii Turistice Baia Mare. prelucrare: autori

4. Săli de spectacole și de conferințe cu o capacitate totală egală cu minimum 40% din numărul locurilor existente în stațiune

Strategia de Dezvoltare Culturală a Municipiului Baia Mare menționează o capacitate totală de 1814 locuri disponibile în cadrul sălilor de spectacole și conferințe, distribuite astfel: Teatrul Municipal (sala mare și sala studio): 360 locuri, Teatrul de păpuși: 180 locuri, Muzeul de Etnografie și Artă Populară (teatrul de vară și secția pavilionară): 1000 locuri (outdoor), Liceul de Arte (sala de concerte): 274 locuri. Acestea depășesc numărul de locuri existente în stațiune (652), conform datelor preluate din cadrul Ministerului Economiei, Energiei și Mediului de Afaceri. Respectivul obiective/ spații culturale sunt detaliate pe larg în cadrul Monografiei Municipiului Baia Mare.

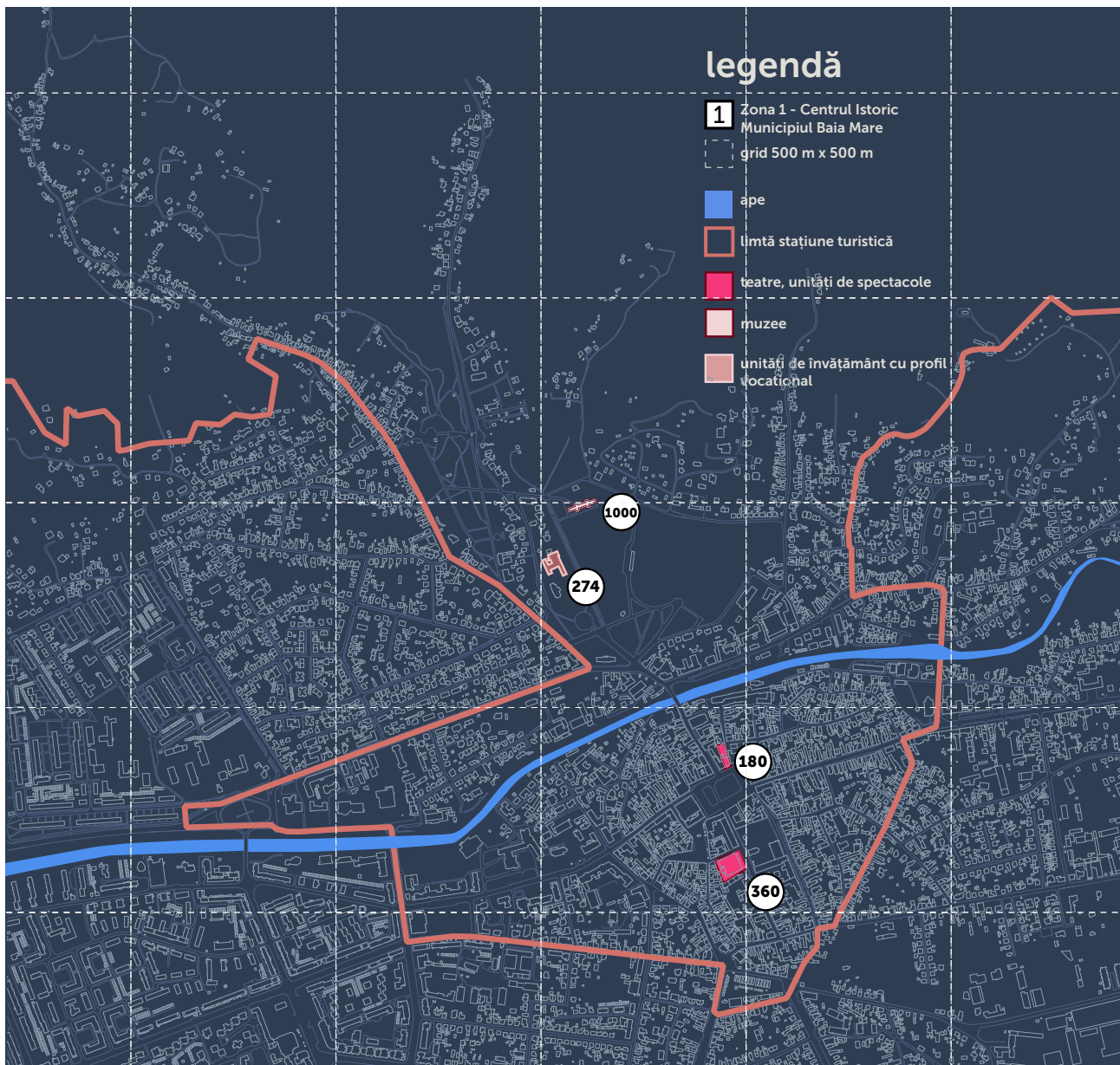

Imagine 13. Distribuția sălilor de spectacole (cu evidențierea capacității acestora) la nivelul Stațiunii Turistice Baia Mare. prelucrare: autori

5. Asistență medicală balneară, după caz, acreditată conform normelor legale în vigoare

Pe teritoriul Stațiunii Turistice Baia Mare nu există asistență medicală balneară, acreditată conform normelor legale în vigoare. Cu toate acestea, Lista bazelor de tratament medico-balnear autorizate de către Ministerul Sănătății menționează Baza de tratament medico-balnear HOTEL CRĂIASCA, din comuna Ocna Sugatag, județul Maramureș, aflat la cca. 53 km de Municipiul Baia Mare.

6. Dotări tehnice pentru exploatarea, protecția și utilizarea resurselor minerale terapeutice

Nu există.

7. Amenajări și dotări pentru servicii de revigorare în spații construite, săli pentru întreținere (fitness)

Conform datelor furnizate de Primăria Municipiului Baia Mare, în anul 2019 au fost înregistrate 58 de autorizații de funcționare pentru activități din sfera serviciilor, identificate prin codurile CAEN: 9313 - activități ale centrelor de fitness, 9604 - activități de întreținere corporală. **În cadrul stațiunii turistice Baia Mare activează 6 săli pentru întreținere, conform autorizațiilor de funcționare înregistrate de UAT Baia Mare.**

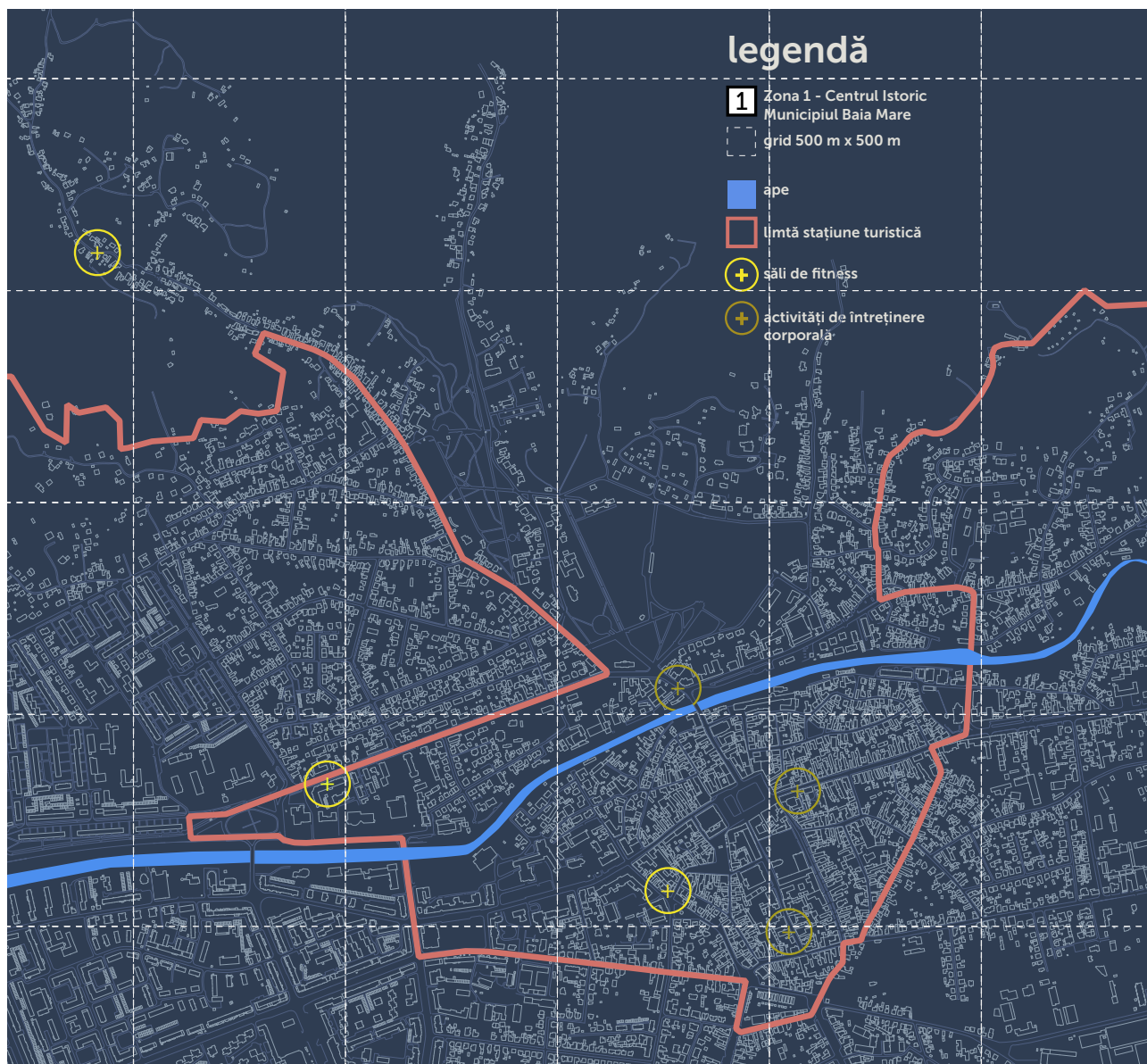

Imagine 14. Distribuția amenajărilor și dotărilor de tip fitness existente la nivelul Stațiunii Turistice Baia Mare.
prelucrare: autori

8. Parc amenajat

Principalele zone verzi de dimensiuni mari care găzduiesc activități cotidiene și de loisir din cadrul stațiunii turistice Baia Mare sunt: (1) Parcul Municipal Regina Maria, (2) Parcul Dacia și (3) Câmpul Tineretului. Mai multe informații cu privire la suprafața, dotările existente și istoricul

principalelor parcuri/zone verzi reprezentative ale orașului pot fi găsite în cadrul Monografiei Municipiului Baia Mare, subcapitolul - A10 Resurse turistice.

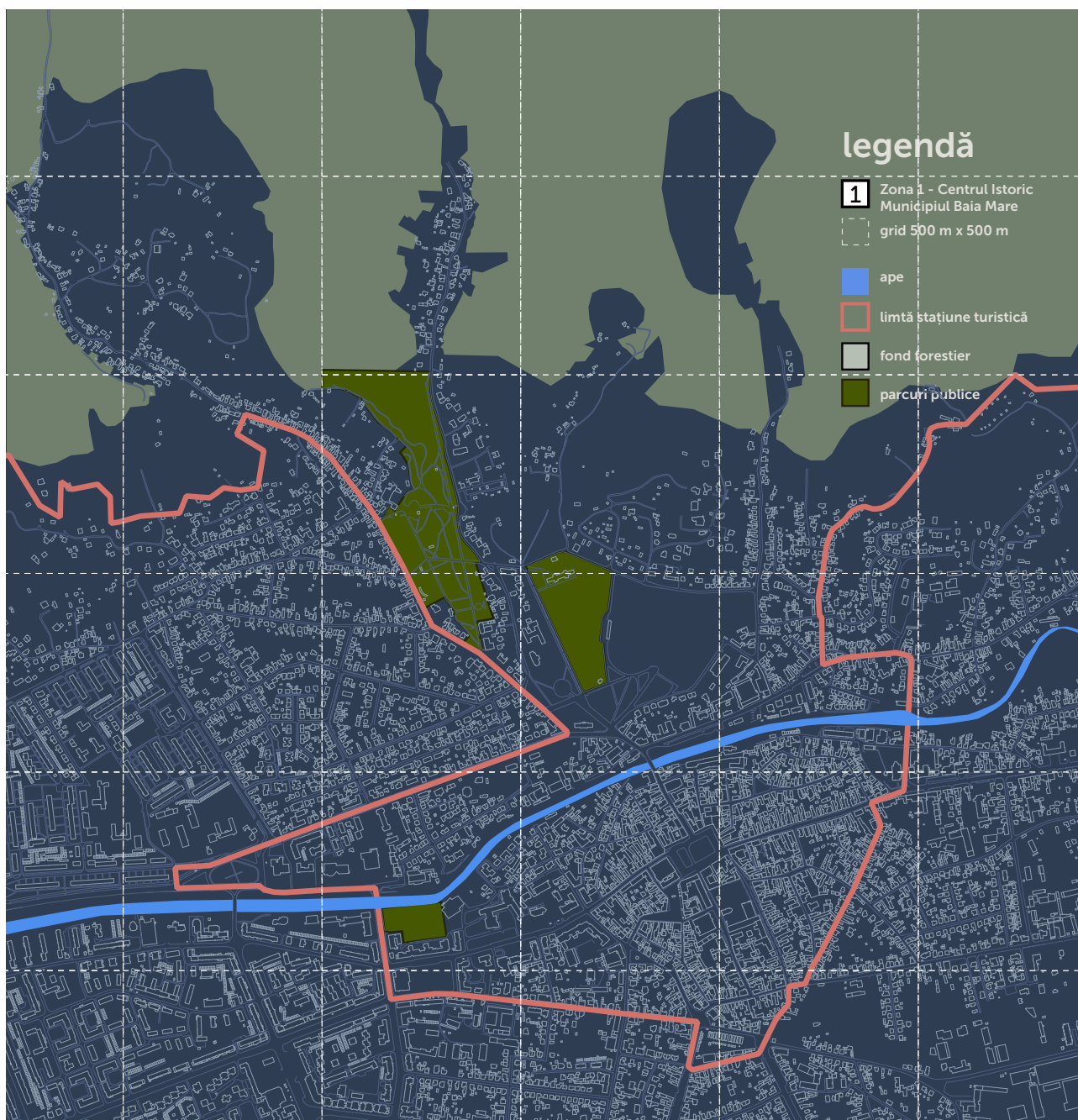

Imagine 15. Distribuția parcurilor existente la nivelul Stațiunii Turistice Baia Mare. prelucrare: autori

9. Trasee turistice montane omologate, marcate și afișate, dacă este cazul

Conform datelor preluate de la Ministerul Turismului, în anul 2018 existau 6 trasee turistice omologate, ce au punctul de start în Municipiul Baia Mare: (1) "Baia Mare - Culmea Mărgău-Șaua 3 Stejari - vârful Pleștioara, (2) Baia Mare- Piatra Virgină - vârful Pleștioara, (3) Baia Mare - Valea Usturoi - vârful Pleștioara, (4) Baia Mare- Dealul Florilor - vârful Pleștioara, (5) Baia Mare - Dealul Florilor-Piatra Șoimului, (6) Baia Mare - str. Minerilor - Valea Vicleanul Mare- lacul Bodi - Piatra Șoimului.

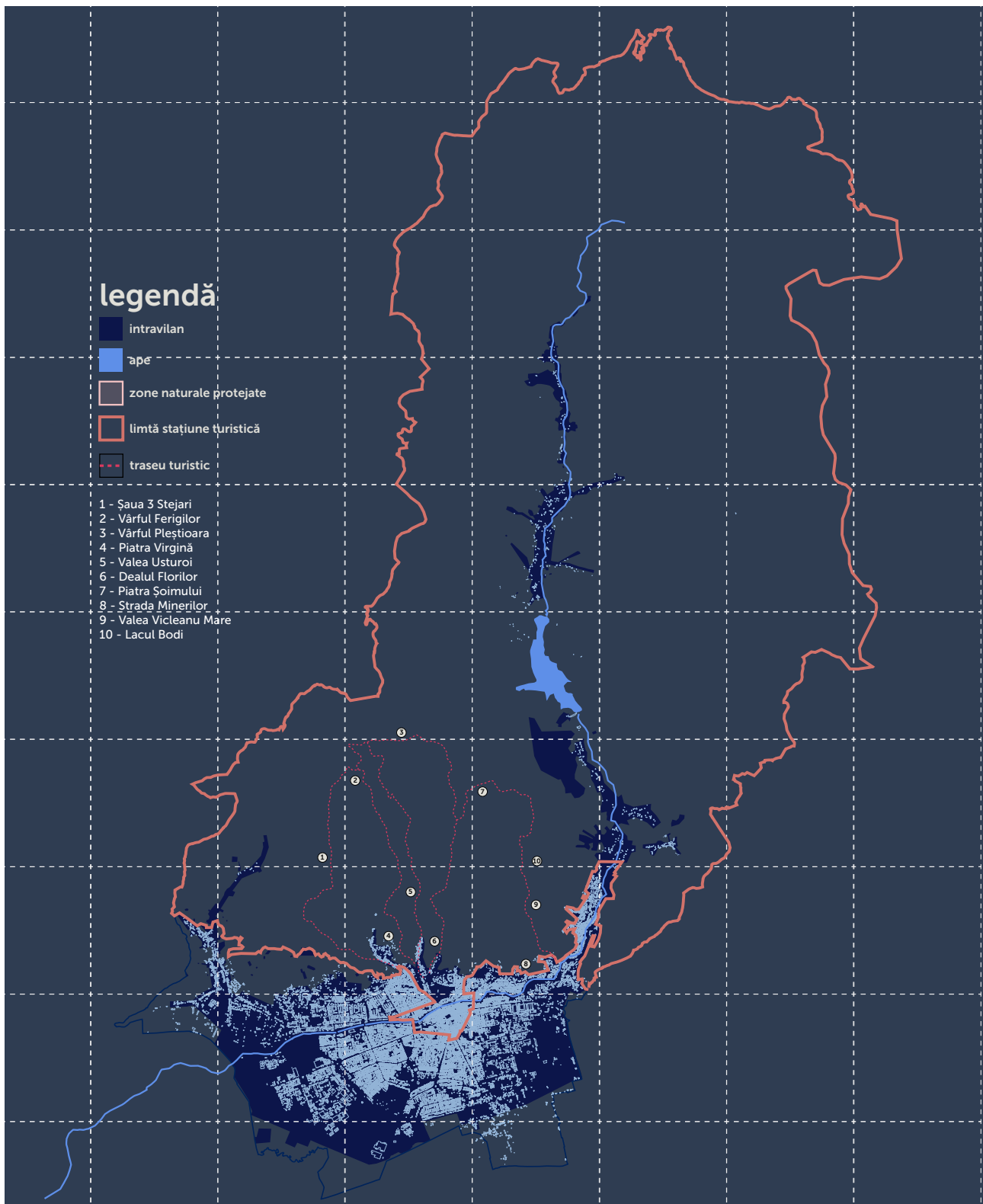

Imagine 16. Traseele montane omologate existente la nivelul Stațiunii Turistice Baia Mare. prelucrare: autori

10. Bază pentru valorificarea resurselor naturale terapeutice, dacă este cazul

În Depresiunea Baia Mare, și cu precădere în zona municipiului Baia Mare de-a lungul timpului au fost identificate, explorate (cercetate) și chiar exploatate surse hidrominerale. Conform surselor documentare, Municipiul Baia Mare a deținut titlul de stațiune climatică în perioada interbelică, pe teritoriul sau în apropierea orașului activând un sanatoriu și un număr relativ mare de băi sau izvoare (Băile Usturoiul, Apa Sărată, Cărbunari, Dănești, Izvoarele de la Bixad,

Ștrandul din Grădina Bay etc.). În prezent, sursele hidrominerale cunoscute în zona municipiului Baia Mare și vecinătăți sunt:(1)Apa Sărată (Tăuții Măgherauș),(2) Usturoi (Baia Mare); (3) Valea Borcutului (Baia Mare); (4) Chiuzbaia; (5) Baia Sprie; (6) Firiza-Baraj; (7) Creanga Pustie; (8) Dănești; (9) Cărbunari; (10) Cicârlău; (11) Seini; (12) Șomcuta Mare; (13)Remeți pe Someș.

11. Amenajări și dotări pentru pentru practicarea sporturilor (agrement nautic, tenis, fotbal etc.)

Principalele zone care dispun de dotări pentru practicarea sporturilor de pe raza stațiunii Baia Mare sunt: (1) Stadionul Viorel Mateianu și (2) Clubul Sportiv Simared, cărora li se adaugă (3) Complexul Socio-cultural Sportiv de Agrement Baia Mare (Ștrandul Municipal și Baza Sportivă conexă) - proiect elaborat și propus spre a fi realizat până în 2025, conform SIDU 2021-2027.

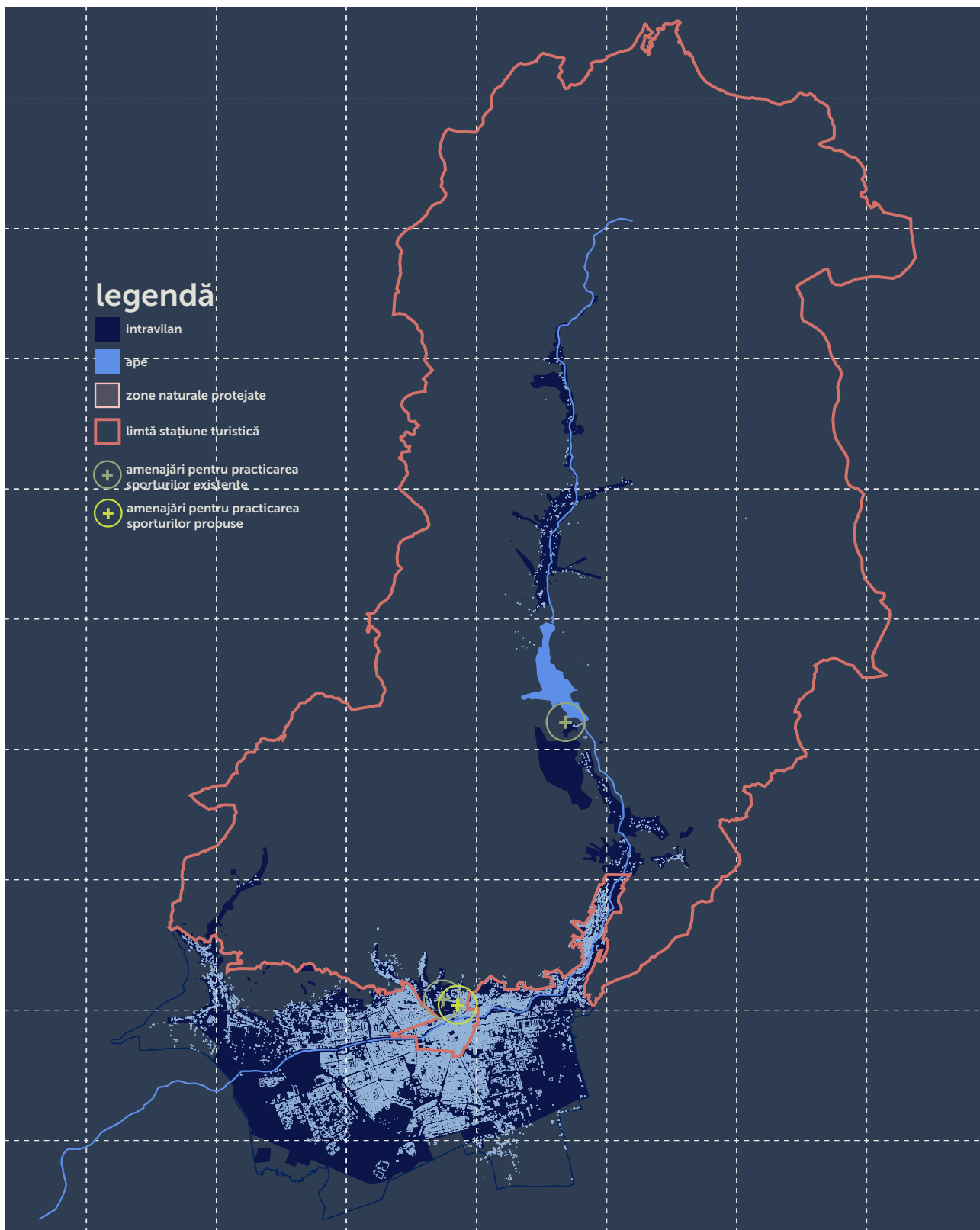

Imagine 17. Distribuția amenajărilor pentru practicarea sporturilor existente la nivelul Stațiunii Turistice Baia Mare.
prelucrare: autori

12. Localitățile sau părțile de localități care dispun de condiții pentru practicarea schiului trebuie să aibă amenajate cel puțin o pârtie de schi omologată și mijloacele de transport pe cablu corespunzătoare

Nu este cazul. Cu toate acestea, în proximitatea Municipiului Baia Mare există 3 domenii schiabile: (1) Domeniul Șuior, aflat la 17,5 km distanță, accesibil via DN 18, (2) Domeniul Cavnic, aflat la 32,4 km distanță, via DJ 184 și (3) Domeniul schiabil Izvoare, aflat la 23,7 km distanță, via DJ 183.

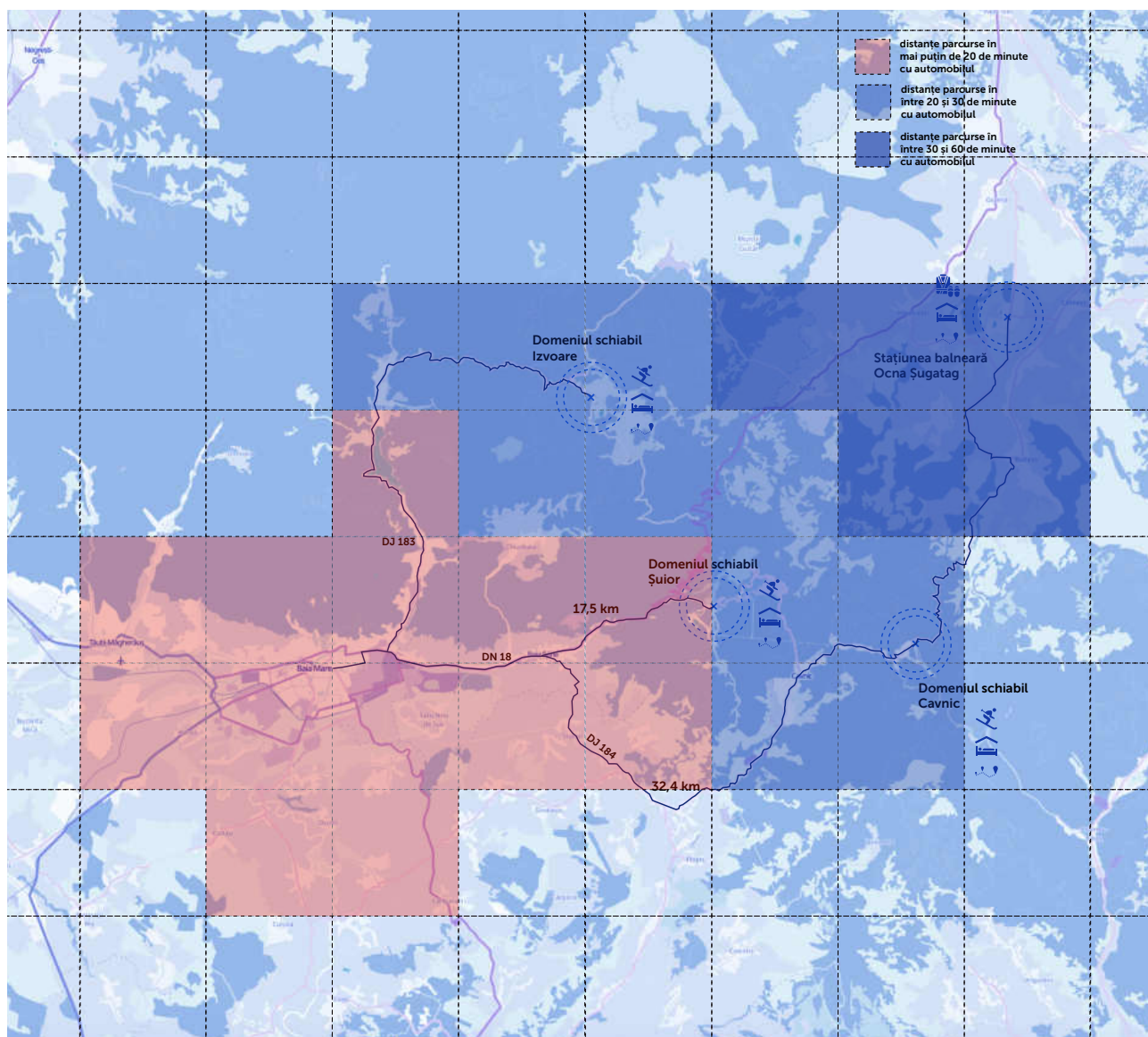

Imagine 18. Domenii schiabile aflate în proximitatea Municipiului Baia Mare. prelucrare: autori

13. Organizarea de evenimente turistice, culturale, sportive, cu caracter de repetabilitate pe bază de calendar

Printre cele mai importante evenimente cu caracter de repetabilitate se numără: (1) Toamna Băimăreană - Sărbătoarea Castanelor/Festivalul Castanelor/Castane, (2) Foter Festival, (3) Nord Vest Jazz & Blues Fest, (4) Zilele Culturale ale Municipiului Baia Mare, (5) Anuala Artelor, (6) Ziua Artistului Plastic Băimărean, (6) Festivalul Internațional de Street Art etc. Mai multe informații cu privire la evenimentele turistice reprezentative ale orașului pot fi găsite în cadrul Monografiei Municipiului Baia Mare, subcapitolul - A10: Resurse turistice.

14. Centre de informare și promovare turistică, cu personal permanent care să deservească exclusiv centrul

În Piața Cetății funcționează un centru de informare și promovare turistică, cu personal permanent care să deservească exclusiv centrul, administrat de Compartimentul de Turism din cadrul Primăriei Municipiului Baia Mare. Programul acestuia de funcționare este: luni-vineri, 10:00-17:00, sâmbătă-duminică, între orele 11:00-18:00.

15. Asigurarea legăturii permanente on-line dintre structurile de primire turistice cu funcțiuni de cazare și centrul de informare și promovare turistică

Conform datelor furnizate de Primăria Municipiului Baia Mare, este asigurată permanent legătura telefonică între structurile de primire turistică cu funcțiuni de cazare și centrul de informare și promovare turistică.

16. Canalizare centralizată

VITAL SA administrează și rețeaua de canalizare a municipiului, care totaliza la sfârșitul anului 2019 o lungime de 345,834 km. Arealul acoperit de rețeaua de canalizare deservește aproximativ 95,2% din totalul populației băimărene, iar apele colectate sunt direcționate către stația de epurare situată la vest de oraș, pe malul stâng al râului Săsar. Prin programul ISPA, stația de epurare a fost modernizată între 2008 și 2009 și are în prezent o capacitate de prelucrare a apei de 1450 l/s, în două trepte (mecanică și biologică). În cadrul aceluiași program din rețeaua de canalizare au fost modernizați și extinși un număr de 25,5 kilometri repartizați în 11 kilometri extindere a rețelei de canalizare menajeră, 0,5 kilometri extindere a rețelei pluviale, 13,5 kilometri reabilitarea rețelei menajere și 0,6 kilometri reabilitare a rețelei pluviale. Indicatorul - raport al lungimii rețelei de canalizare la 10000 de locuitori, înregistrat în municipiul Baia Mare (23,54 km/10000 locuitori) este sub indicatorii relevați în municipiile Alba Iulia, Bistrița, Oradea și Sibiu, dar superior mediei județene (18,5 km/10000 locuitori) și regionale (22,14 km/10000 locuitori).